



**COMUNITÀ DI PRIMIERO**  
PROVINCIA AUTONOMA DI TRENTO

---



**SPAZIO  
ARGENTO**

Primiero

**GUIDA AGLI INTERVENTI ECONOMICI  
EROGATI DALLO STATO,  
DALLA PROVINCIA DI TRENTO E  
DALLA COMUNITÀ DI PRIMIERO**





## **SPAZIO ARGENTO...SEDE**

Lo sportello di Spazio Argento ha sede presso la Comunità di Primiero - 1<sup>a</sup> piano in Via Roma n. 19 – Tonadico

Primiero San Martino di Castrozza (TN)

Tel. 0439 64643

E-mail: [spazioargento@primiero.tn.it](mailto:spazioargento@primiero.tn.it)

2

## **SPAZIO ARGENTO... COME NASCE:**

Il 2 novembre 2020 con Determina n. 196 del Dirigente del dipartimento Salute e Politiche sociali è stato formalmente disposto l'avvio, in via sperimentale, del modulo organizzativo di SPAZIO ARGENTO nei territori delle Comunità di Primiero, delle Giudicarie e del Comune di Trento.

Il 23.09.2022 con DPG n. 1719 sono state approvate le "Linee di indirizzo per la costituzione di Spazio Argento su tutto il territorio Provinciale" a partire dal 01.01.2023.

Oggi Spazio Argento è quindi attivo su tutto il territorio della Provincia di Trento.

L'attività di Spazio Argento segue tre principali finalità:

- Il miglioramento della presa in carico integrata degli anziani con bisogni socio-sanitari;
- L'intercettazione precoce degli anziani fragili;
- La promozione di iniziative di prevenzione volte a favorire l'invecchiamento attivo.

## **SPAZIO ARGENTO ... COSA FA**

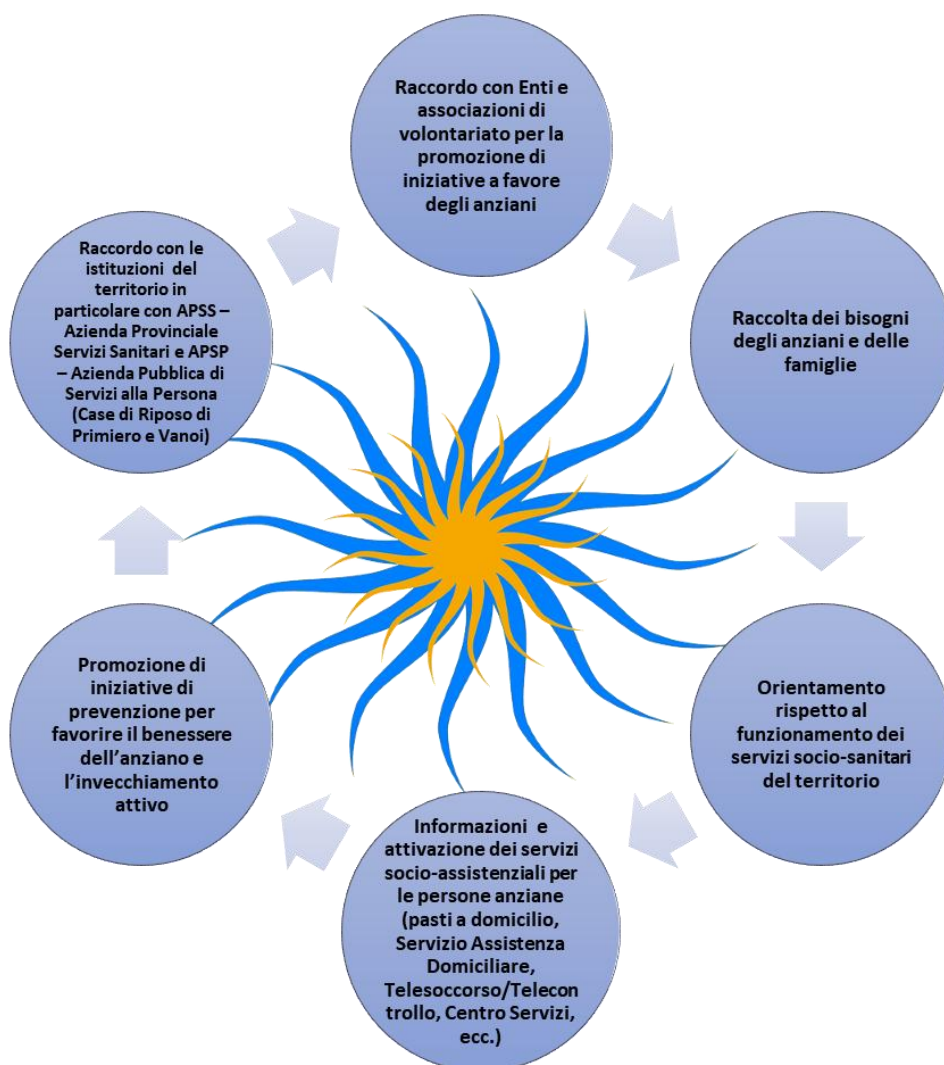

Spazio Argento vuole aiutare la popolazione del territorio ad avere le informazioni rispetto ai servizi in favore delle persone anziane.



Le informazioni potranno essere approfondite rivolgendosi ai competenti uffici del Settore Sociale della Comunità di Primiero.

Ci auguriamo che questa guida, pur nella sua voluta semplicità, possa fornire un valido strumento informativo per la nostra popolazione.

**Settore Sociale della Comunità di Primiero**  
**Azienda sanitaria universitaria integrata del Trentino**  
**A.P.S.P. “Valle del Vanoi” e**  
**A.P.S.P. “San Giuseppe di Primiero”**

La guida potrà essere integrata con i servizi e le iniziative che anche altre realtà presenti nel territorio vorranno promuovere inviando una mail a [spazioargento@primiero.tn.it](mailto:spazioargento@primiero.tn.it)

Versione aggiornata al 16 aprile 2026

**Interventi economici e di sostegno al reddito**

*Gli interventi di sostegno economico sono volti a garantire il soddisfacimento di bisogni, sia generali, che specifici a favore dei singoli o del nucleo familiare e sono attuati in modo coordinato con eventuali altri tipi d'intervento.*



*L'erogazione degli interventi economici è subordinata alla valutazione della condizione economico-patrimoniale del nucleo familiare del beneficiario secondo quanto previsto dalla normativa vigente, sono interventi complementari ad un progetto di aiuto condiviso con il Servizio Sociale di riferimento.*



## ***ASSISTENZA ECONOMICA EROGATA DALLO STATO***

### **Assegno di Inclusione (ADI)**

E' una misura nazionale di contrasto alla povertà, alla fragilità e all'esclusione sociale delle fasce deboli attraverso percorsi di inserimento sociale, nonché di formazione, di lavoro e di politica attiva del lavoro. L'ADI costituisce un'integrazione del reddito familiare, fino ad una determinata soglia, ed un sostegno per i nuclei che abitano immobili in affitto con contratto registrato.

L'Assegno di inclusione è riconosciuto ai nuclei familiari che abbiano almeno un componente in una delle seguenti condizioni: con disabilità; minorenni; con almeno 60 anni di età; in condizione di svantaggio e inserito in programma di cura e assistenza dei servizi sociosanitari territoriali certificati dalla pubblica amministrazione. L'importo del beneficio spettante viene calcolato utilizzando una scala di equivalenza che tiene conto di varie condizioni.



## A chi rivolgersi

Le domande possono essere presentate presso patronati o presso i CAF, successivamente è necessario registrarsi sul Sistema Informativo di inclusione sociale e lavorativo (SIISL) e sottoscrivere il "Patto di attivazione digitale" del nucleo familiare (PAD). Entro 120 giorni dal PAD va effettuato incontro presso i servizi sociali per l'analisi multidimensionale dei componenti del nucleo e l'attivazione dei percorsi lavorativi. Sono soggetti all'incontro con i servizi anche i soggetti esclusi dai percorsi lavorativi per la firma del "Patto per l'inclusione".



## **ASSISTENZA ECONOMICA EROGATA DALLA PROVINCIA AUTONOMA DI TRENTO**

### **ASSEGNO UNICO PROVINCIALE (AUP)**

L'Assegno Unico Provinciale è uno strumento di sostegno alle famiglie e ai singoli erogato dalla Provincia Autonoma di Trento. L'AUP non si rivolge esclusivamente alle persone in condizioni di povertà, ma anche a chi possiede redditi bassi che svolge/ha svolto delle attività lavorative, ma che rischia di scivolare verso una condizione di povertà. Per accedere a questo beneficio economico si deve essere in possesso di certificazione ICEF.

#### **Requisiti:**

- Indicatore ICEF <0,16
- Residenza in PAT da almeno 3 anni

#### **L'assegno unico si articola in:**

- Una quota **universalistica di sostegno al reddito** finalizzata a garantire una condizione economica sufficiente a soddisfare i bisogni generali della vita dei nuclei familiari.
- Una quota diretta a sostenere il **soddisfacimento di bisogni particolari della vita:**



- B1) Quota a sostegno del mantenimento, cura educazione ed istruzione dei figli minori
- B3) Quota a sostegno dei componenti in condizioni di disabilità.

### **A chi rivolgersi**

La richiesta del beneficio è presentata da un componente del nucleo familiare. La domanda va presentata all'Agenzia provinciale per l'assistenza e la previdenza integrativa (APAPI), anche per il tramite degli sportelli periferici di assistenza e informazione al pubblico della Provincia o dagli istituti di patronato o assistenza sociale. **In Primiero puoi rivolgerti ai patronati del territorio oppure all'Ufficio periferico della PAT.**



## ASSEGNO DI CURA

Viene erogato per favorire e supportare la permanenza delle persone non autosufficienti nel proprio ambito domiciliare.

### Destinatari e requisiti

Le persone non autosufficienti che possiedono, al momento della domanda, i seguenti requisiti:

1. essere residenti in provincia di Trento da almeno 2 anni continuativi
2. essere **già titolari di indennità di accompagnamento** di cui alla L.P. 7/98 o di analoga prestazione concessa per l'assistenza personale continua oppure aver presentato, anche contestualmente, la relativa domanda.

Per analoghe prestazioni s'intendono:

- gli assegni per l'assistenza personale continuativa di cui al D.P.R. n. 1124/1965;
  - le indennità concesse agli invalidi di guerra e superstiti ai sensi del D.P.R. n. 915 del 1978;
  - indennità di assistenza e di accompagnamento a favore di soggetti affetti da infermità per cause di servizio di cui al D.P.R. n. 1092 del 1973 e alla legge n. 9 del 1980.
3. indicatore ICEF inferiore o uguale a **0,32**.

### Condizioni



Con apposita visita di valutazione sanitaria da parte dell'Azienda sanitaria universitaria integrata del Trentino (UVM) avviene l'accertamento della condizione di non autosufficienza e del fabbisogno assistenziale per determinare il livello di gravità (da 1 a 4).

Nello stesso momento viene condiviso e adottato il Piano individualizzato di assistenza, che definisce anche le modalità di utilizzo dell'assegno di cura.

### **Incompatibilità**

Sono incompatibili con l'assegno di cura le seguenti prestazioni ed interventi:

- a) prestazione sanitaria aggiuntiva "Contributo forfettario sulle spese di assistenza per favorire la permanenza a domicilio delle persone in possesso dei requisiti di eleggibilità in RSA con livello assistenziale Namir" (disciplinata dalla deliberazione della Giunta Provinciale n. 1306/2011;
- b) interventi di sostegno in favore di persone con handicap grave (c.d. "Progetto di Vita Indipendente") di cui alla deliberazione provinciale n. 2422/2009 e s.m.i.;
- c) sussidio economico per l'assistenza e la cura a domicilio di persone non autosufficienti di cui alla L.P. n. 6/98 (c.d. "vecchio Assegno di cura");
- d) assegno di cui all'art. 1 o assegno di cui all'articolo 3 della L.P. n. 11/1990 concernente "Provvidenze a favore di mutilati ed invalidi civili e sordomuti



ultrasessantacinquenni e di mutilati ed invalidi civili di età inferiore ai 18 anni” e s.m.

La concessione dell’assegno di cura è subordinata alla rinuncia a tali prestazioni o interventi. La rinuncia alle prestazioni di cui ai punti c) e d) è da considerarsi irreversibile.

### Misura dell’assegno di cura

<b>ASSEGNO MENSILE</b>	<b>INTERO (massimo)</b>	<b>RIDOTTO FINO A (minimo)</b>
<b>Gravità livello 1</b>	<b>euro 100</b>	<b>euro 100</b>
<b>Gravità livello 2</b>	<b>euro 300</b>	<b>euro 150</b>
<b>Gravità livello 3</b>	<b>euro 600</b>	<b>euro 300</b>
<b>Gravità livello 4</b>	<b>euro 1.100</b>	<b>euro 500</b>

La misura dell’assegno è graduata tra l'importo massimo e l'importo minimo in relazione alla condizione economica (ICEF).

### Modalità di utilizzo dell’assegno di cura

L’assegno di cura è destinato all’acquisizione di servizi assistenziali e/o riabilitativi di tipo domiciliare o ambulatoriale o semiresidenziale. Tali servizi possono essere erogati attraverso:

- assistenti familiari (c.d. “badanti”) assunte con regolare contratto;
- enti autorizzati e accreditati;



- familiari quali il coniuge, il convivente, i parenti fino al 3° grado e gli affini di 1° e 2° grado.

L'assegno di cura può essere utilizzato per pagare la compartecipazione al costo dei servizi assistenziali pubblici a sostegno della domiciliarità.

### **Sospensione dell'assegno**

L'importo dell'assegno di cura viene ridotto a seguito di sospensione nei seguenti casi:

- ricovero in Ospedale, in Hospice o in qualsiasi altra struttura residenziale sociosanitaria o socioassistenziale per un periodo consecutivo superiore a 30 giorni, con decorrenza dal 31°;
- fruizione da parte di un familiare del beneficiario del congedo biennale retribuito al 100% di cui all'art. 42, comma 5 del D.Lgs n. 151/2001 per l'assistenza di persone in situazioni di gravità, certificata ai sensi dell'articolo 3, comma 3, della L. n. 104/1992. **Occorre comunicare preventivamente all'Agenzia provinciale per l'assistenza e la previdenza integrativa la fruizione del congedo, a pena di decadenza dall'assegno.**

### **Presentazione delle domande e decorrenza dell'assegno**

Non sono previsti termini, la domanda può essere presentata in qualsiasi momento.

**La domanda** deve essere presentata ai Patronati del territorio oppure all'Ufficio periferico della PAT dall'interessato, se l'interessato è interdetto dal tutore; se



inabilitato dallo stesso con l'assistenza del curatore. La domanda può essere presentata anche dall'amministratore di sostegno se gli è stato conferito il relativo potere.

Qualora l'assistito sia temporaneamente impossibilitato a firmare per ragione connesse a motivi di salute, la domanda può essere sottoscritta dal coniuge o, in sua assenza, dal figlio o, in mancanza di questi, da altro parente in linea retta o collaterale fino al terzo grado.

**La visita** per l'accertamento della non autosufficienza e l'attribuzione di uno dei quattro livelli di gravità viene effettuata dall'UVM del distretto sanitario competente per territorio. Il distretto sanitario comunica all'Agenzia per la previdenza integrativa (APAPI) il livello di non autosufficienza e questa provvede direttamente alla liquidazione.

**La visita domiciliare** può essere richiesta nel caso di intrasportabilità, qualora le condizioni di salute della persona comportino, anche in caso di trasporto in ambulanza, un grave pregiudizio per la salute. Il certificato medico, redatto dal medico di medicina generale, pediatra di libera scelta o medico specialista, deve essere consegnato al Patronato o all'Ufficio periferico della PAT all'atto della domanda.

Il beneficio economico **decorre** dal primo giorno del mese successivo a quello di presentazione della domanda. Per coloro che sono titolari di una prestazione incompatibile l'assegno decorre dal primo giorno del mese successivo



alla rinuncia alla prestazione incompatibile. Inoltre, le persone non autosufficienti ricoverate in RSA o altre strutture residenziali sociosanitarie o socioassistenziali possono presentare domanda di assegno di cura; in questi casi la concessione dell'assegno di cura decorre dal primo giorno del mese successivo alla data di rientro al proprio domicilio.



### **Riaccertamento del beneficio**

Dal 1° ottobre al 31 dicembre di ogni anno successivo all'anno di presentazione della domanda, l'interessato dovrà presentare domanda di riaccertamento della condizione economica, pena la revoca dell'assegno di cura a far data 1° gennaio dell'anno successivo.

La domanda di riaccertamento della condizione economica deve essere presentata agli Sportelli di informazione e assistenza al pubblico della Provincia o agli Istituti di patronato e assistenza sociale.



## INVALIDITA' CIVILE

I benefici di legge previsti per coloro che vengono riconosciuti invalidi civili variano in funzione all'età e al grado di invalidità e possono essere di natura economica o socio-assistenziale.

### **Modalità per la presentazione della domanda:**

La domanda deve essere presentata in carta semplice, utilizzando esclusivamente la modulistica predisposta, scaricabile dal sito internet dell'Azienda sanitaria universitaria integrata del Trentino e reperibile non solo in Unità Operativa, ma anche presso gli sportelli degli Enti di patronato e degli Uffici periferici di informazione e assistenza al pubblico della Provincia Autonoma di Trento e nelle sedi delle Associazioni di categoria rappresentative degli invalidi.

Per presentare la domanda di invalidità civile occorre allegare:

- un certificato medico in originale redatto in data non antecedente a sei mesi in cui siano attestate le principali patologie invalidanti da cui il cittadino è affetto. Tale certificato medico potrà evidenziare, nel caso di imminente pericolo per la vita della persona, la necessità di anticipare la visita medica e, nel solo caso di intrasportabilità della persona anche a mezzo ambulanza,



la necessità di effettuare la visita medica al domicilio della stessa. Il certificato ha validità 90 giorni.

- I cittadini non appartenenti alla Comunità Europea dovranno inoltre allegare la copia autentica della carta di soggiorno o del permesso di soggiorno di durata non inferiore ad 1 anno;
- I cittadini con cittadinanza non italiana ma appartenenti alla Comunità Europea dovranno inoltre allegare la dichiarazione sostitutiva dell'atto di notorietà attestante che la persona ha svolto o svolge attività lavorativa autonoma o subordinata, in Italia o in uno degli Stati membri della Comunità Europea, o attestante che la persona è a carico di un familiare che svolge o ha svolto attività lavorativa autonoma o subordinata in Italia o in uno degli Stati membri della Comunità Europea.

#### **Dove presentare la domanda:**

- Direttamente allo Sportello Invalidità dell'Unità Operativa di Medicina Legale di Trento (orario 8.30-12.00, tutti i giorni lavorativi, sabato escluso) - Tel. 0461/902696 – e-mail [uomedicinalegale@asuit.tn.it](mailto:uomedicinalegale@asuit.tn.it);
- Per via postale (possibilmente con raccomandata AR);
- Con la sua consegna agli sportelli periferici di informazione e di assistenza al pubblico della Provincia Autonoma di Trento, ai Patronati del territorio, alle Associazioni di categoria



rappresentative degli invalidi ed allo sportello handicap gestito dalla Cooperativa HandiCREA.

Vengono accettate solo le domande complete correlate di tutta la documentazione richiesta (la verifica viene effettuata dal personale della U.O. di Medicina Legale che, in caso di incompletezza della domanda, provvede alla sua restituzione con richiesta di integrazione).

L'appuntamento per la visita medica viene comunicato successivamente con lettera semplice (non raccomandata AR) inviata al domicilio di residenza della persona indicato sulla domanda.

La visita domiciliare può essere richiesta nel caso di intrasportabilità, qualora le condizioni di salute della persona comportino, anche in caso di trasporto in ambulanza, un grave pregiudizio per la salute. Il certificato medico, redatto dal medico di medicina generale, pediatra di libera scelta o medico specialista, deve essere consegnato al Patronato o all'Ufficio periferico della PAT all'atto della domanda.

### **INDENNITA' DI ACCOMPAGNAMENTO**

L'assegno di accompagnamento è concesso agli invalidi civili assoluti, non ricoverati gratuitamente in istituto, con impossibilità di deambulare senza l'aiuto permanente di un accompagnatore oppure impossibilitati a compiere gli



atti quotidiani della vita, così da rendere necessaria un'assistenza continua.

### **Requisiti generali**

- cittadinanza italiana
- residenza in provincia di Trento
- non fruizioni di pensioni di guerra o per servizio, né di rendite per infortunio sul lavoro da parte di amministrazioni pubbliche a titolo della stessa minorazione per la quale si richiede la prestazione;

### **Requisiti di natura sanitaria**

L'invalidità deve essere totale (100%) e deve inoltre essere riconosciuta l'impossibilità di deambulare senza l'aiuto permanente di un accompagnatore oppure l'impossibilità a compiere gli atti quotidiani della vita, così da rendere necessaria un'assistenza continua.

### **Requisiti di natura economica**

Non sono compatibili analoghe prestazioni concesse per invalidità contratte per causa di guerra e di lavoro, salvo il diritto di opzione per la prestazione più favorevole. I soggetti riconosciuti invalidi per servizio ai sensi dell'articolo 74 della legge 13 maggio 1961, n. 469 (ordinamento dei servizi antincendi e del Corpo nazionale dei vigili del fuoco e stato giuridico e trattamento economico del personale dei sottufficiali, vigili scelti e vigili del Corpo nazionale dei vigili del fuoco ) possono accedere alle prestazioni in parola, qualora risultino in



possesto dei requisiti sanitari previsti per la relativa concessione e non abbiano beneficiato per il medesimo evento invalidante di altri trattamenti per invalidità di servizio o di altre indennità di accompagnamento.

N.B.: non vi sono limiti di reddito.

**Importo indennità di accompagnamento anno 2026**  
**€ 549,61 al mese.**



### **Dove presentare la domanda**

In Primiero ci si può rivolgere ai Patronati del territorio oppure all'Ufficio periferico della PAT.

### **Documenti necessari**

- Documento d'identità in corso di validità
- Certificato medico aggiornato
- Ogni documentazione sanitaria utile per valutare la situazione.



## **ASSISTENZA ECONOMICA EROGATA DALLA COMUNITÀ DI PRIMIERO**

### **Sussidio economico straordinario**

Sono erogati in situazioni di emergenza individuale e familiare, sono compatibili con gli altri aiuti economici, sono interventi complementari ad un progetto di aiuto condiviso con il Servizio Sociale di riferimento.

#### **Requisiti**

- Indicatore economico ICEF inferiore a 0,19
- Residenza nel territorio di Primiero
- Valutazione sociale rispetto al bisogno della persona o del nucleo familiare

#### **Dove rivolgersi**

Presso la Comunità di Primiero – Settore Sociale

Tel. 0439 64643

E-mail: [spazioargento@primiero.tn.it](mailto:spazioargento@primiero.tn.it)



## Fondo di solidarietà

La Comunità di Primiero dal 2014 ha istituito un ulteriore strumento di sostegno economico a favore di singoli o di nuclei familiari: **il Fondo di Solidarietà. Un intervento di aiuto economico complementare ad un progetto di aiuto condiviso con il servizio sociale di Primiero.**

### Requisiti

- Residenza nella Comunità di Primiero.
- Esclusione da altri interventi economici (es. Assegno Unico, ADI).
- Grave situazione economica.

### Dove rivolgersi

Presso la Comunità di Primiero – Settore Sociale

Tel. 0439 64643

E-mail: [spazioargento@primiero.tn.it](mailto:spazioargento@primiero.tn.it)



## **Agevolazioni per smaltimento tessili sanitari (pannolini) o rifiuti da dialisi**



Il Regolamento relativo alla tariffa per il servizio integrato di gestione dei rifiuti della Comunità di Primiero prevede la possibilità di richiedere un abbattimento della quota variabile di tariffa nei seguenti casi:

- a) utenze domestiche composte da almeno un soggetto residente che per malattia o handicap, comprovati da idonea documentazione, produce una notevole quantità di tessili sanitari (rifiuti di tipo indifferenziato come pannolini e pannoloni).
  
- b) utenze domestiche composte da almeno un soggetto che, sottoposto a dialisi, svolga tale terapia presso la propria residenza. Tale attività dovrà essere comprovata da idonea documentazione medica.



Nel caso in cui l'utente non raggiunga l'importo massimo della sostituzione deliberata dal Comune, la stessa sarà erogata fino a concorrenza

### **Importi riconosciuti anno 2026:**

Residenti nei Comuni di Imer, Mezzano, Primiero San Martino di Castrozza e Sagron Mis, € 60,00 annui  
(pari a circa 6 svuotamenti del residuo secco)

Residenti nel Comune di Canal San Bovo, € 120,00 annui  
(pari a circa 12 svuotamenti del residuo secco)

### **Dove presentare la domanda**

Le domande vanno presentate presso gli Uffici di Azienda Ambiente situati a Piano Terra della Comunità di Primiero, tel. 0439/62624

### **Documenti necessari:**

Copia del verbale di accertamento dell'Invalidità civile.



## *Sportello periferico della PAT a Primiero*



Lo sportello si trova in Via Fiume, 8 - Fiera 38054 Primiero San Martino di Castrozza (TN). L'accesso allo sportello potrà avvenire anche previo appuntamento.

### **Orari**

Lun - 08:15-12:15, 14:00-16:00 (solo su appuntamento)

Mar - 08:15-12:15, 14:00-16:00

Mer - 08:15-12:15

Gio - 08:15-12:15, 14:00-16:00 (solo su appuntamento)

Ven - 08:15-12:15 (solo su appuntamento)

Contatti: **Recapito telefonico** 0439-763308

Daniela Debertolis

Susanna Dell'Antonia

[daniela.debertolis@provincia.tn.it](mailto:daniela.debertolis@provincia.tn.it)

[susanna.dellantonia@provincia.tn.it](mailto:susanna.dellantonia@provincia.tn.it)

Allo sportello si potranno ricevere indicazioni relativamente a:



- **informazioni sulle attività e sul funzionamento della Provincia**, assistenza nella comprensione delle leggi e delle altre disposizioni amministrative, aiuto nella compilazione della modulistica e delle autocertificazioni, **aggiornamento sull'esito delle richieste** già inoltrate agli uffici provinciali;
- compilazione delle **dichiarazioni ICEF** e raccolta delle domande collegate (per ottenere una riduzione delle tariffe per trasporto studenti, mensa, anticipo e posticipo nella scuola dell'infanzia, ...);
- raccolta della documentazione per la permanenza degli inquilini negli **alloggi ITEA**;
- raccolta delle richieste per ottenere i benefici in materia **di assistenza alle famiglie** (assegno al nucleo familiare, pensione alle casalinghe, assegno di natalità e assegno di cura, reddito di garanzia e sostegno al lavoro discontinuo);
- raccolta delle **domande di contributo** per la copertura degli interessi derivanti dall'anticipazione delle detrazioni fiscali per lavori di ristrutturazione o di riqualificazione energetica degli edifici;
- fornire **informazioni in materia di invalidità civile** – U.O. di Medicina Legale dell'Asuit, istruire e raccogliere le domande finalizzate all'accertamento dello stato di invalidità (accompagnamento, permessi L. 104);



## COMUNITÀ DI PRIMIERO

PROVINCIA AUTONOMA DI TRENTO

---

- attivare le identità digitali: CIE (Carta d'Identità Elettronica), SPID Lepida, Tessera Sanitaria/CPS.



## *Centro per l'impiego di Primiero San Martino di Castrozza*



Il Centro per l'Impiego di Primiero San Martino di Castrozza (TN) si trova al piano terra degli Uffici Periferici della Provincia di Trento in Via Fiume, 8 – Fiera di Primiero 38054 Primiero San Martino di Castrozza (TN).

Al Centro per l'Impiego è possibile trovare informazioni riguardanti:

- le attività e le tipologie degli interventi di politica del lavoro;
- il servizio di Incontro Domanda e Offerta (IDO), attraverso il quale conoscere le singole opportunità occupazionali nel settore privato e pubblico. A fronte di una richiesta aziendale, l'operatore attiva tutti i canali utili per "incrociare" al meglio chi offre e chi cerca lavoro, attraverso la pubblicazione delle opportunità lavorative sul Portale Trentino Lavoro e sulla bacheca del CPI, mediante l'estrapolazione dei curricula dei lavoratori in possesso dei requisiti richiesti e presenti nella banca dati



dell'agenzia del Lavoro. **Tale servizio è rivolto anche a soggetti privati, ad es. alle famiglie che, in vesti di datore di lavoro, cercano personale addetto all'assistenza, ad es. assistenti familiari conviventi e non, collaboratrici/tori domestiche, personale ad ore, ecc.; anche le assistenti private possono rivolgersi al servizio per offrire la loro disponibilità lavorativa.**

- la consulenza per acquisire, aumentare, adeguare la propria professionalità alle esigenze del mercato del lavoro, attraverso una maggiore padronanza degli strumenti tipici della ricerca del lavoro (come scrivere un curriculum, come sostenere un colloquio, ecc.) ma anche entrare in contatto con realtà aziendali mediante esperienze pratiche nelle aziende, allo scopo di agevolare e implementare una maggiore competenza professionale;
- l'attività di orientamento che si pone l'obiettivo di supportare l'utente nella definizione di percorsi personalizzati e sulle opportunità formative attive sul territorio provinciale.



L'accesso al servizio può avvenire previo appuntamento.

Tutti i servizi proposti sono completamente gratuiti.

Per maggiori informazioni contatta: 0439/762232

E-mail: [cpi-fieradiprimiero.adl@pec.provincia.tn.it](mailto:cpi-fieradiprimiero.adl@pec.provincia.tn.it)



### *Sportello Patronato ACLI*

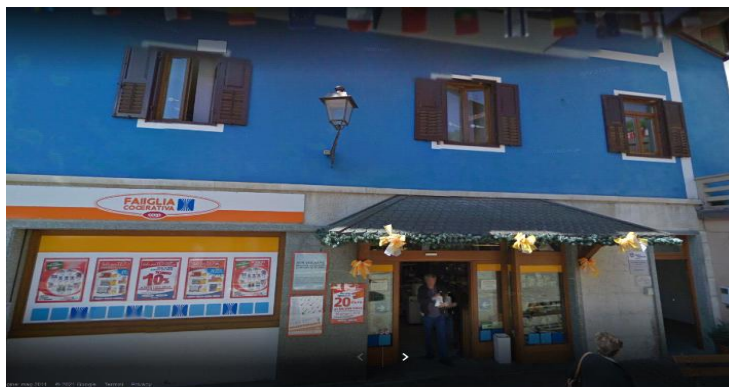

Lo sportello del Patronato ACLI ha sede nel comune di Primiero San Martino di Castrozza in piazza Battisti n.12 - Fiera di Primiero.

**L'accesso allo sportello può avvenire solo previo appuntamento.**

**Recapito telefonico 0461-277277.**

Allo sportello si potranno ricevere indicazioni relativamente a:

- Contratti e paghe lavoro domestico, c.d. Badanti.
- Presentazione domanda di: Assegno Unico Provinciale, Assegno di cura, dichiarazione ICEF, dichiarazione ISEE, Reddito e pensione di cittadinanza, Invalidità civile - accompagnamento

***Sportello CGIL***



Lo sportello della CGIL ha sede nel comune di Primiero San Martino di Castrozza in Via Scopoli n. 58 – Tonadico (ex sportello Cassa Rurale)

**Orari:**

Martedì 09:00- 12:00 e 15:00 - 18:00

Giovedì 09:00 – 12:00

**Recapito telefonico:**

Sportello Tonadico 0439-763207,

n. verde 800730740, Caf Trento 0461-040111

**Referente di Zona:**

sig. Turra Mariano [mariano.turra@cgil.tn.it](mailto:mariano.turra@cgil.tn.it)

Allo sportello si potranno ricevere indicazioni relativamente a:

- Contratti e paghe lavoro domestico, c.d. Badanti
- Presentazione domanda di: Assegno Unico Provinciale, Assegno di cura, dichiarazione ICEF,



dichiarazione ISEE, Reddito e pensione di cittadinanza,  
Invalidità civile - accompagnamento

L'iscrizione al sindacato non è obbligatoria, si può accedere anche se non associati.

Gli iscritti alla CGIL hanno diritto ad una agevolazione tariffaria.



## *Sportello CAF CISL*



Lo sportello della CISL ha sede presso gli uffici al 3° piano del Comune di Mezzano in Via Roma 58.

**Orari:**

mercoledì 09:30-12:30 e 14:00-17:30;  
gli altri giorni accesso solo su appuntamento;

**Referente di Zona:**

sig. Mazzier Antonio 328/9349075  
Tel. 0461 215120



Allo sportello si potranno ricevere indicazioni relativamente a:

- Contratti e paghe lavoro domestico, c.d. Badanti
- Presentazione domanda di: Assegno Unico Provinciale, Assegno di cura, dichiarazione ICEF, dichiarazione ISEE, Reddito e pensione di cittadinanza, Invalidità civile - accompagnamento

L'iscrizione al sindacato non è obbligatoria, si può accedere anche se non associati

Gli iscritti alla CISL hanno diritto ad una agevolazione tariffaria.

Tutte le richieste vengono accolte e successivamente inviate all'ufficio di Borgo Valsugana.



***Patronato INAPA Associazione Artigiani Primiero San  
Martino di Castrozza***



Lo sportello del Patronato INAPA Associazione Artigiani e CAF ha sede presso l'ex Municipio di Siror in Via Asilo 4 Siror - Primiero San Martino di Castrozza.

**Orari:** Dal lunedì al venerdì dalle ore 8.00 alle ore 12.30 e dalle ore 14.00 alle ore 17.30

**Recapito telefonico:** 0439-610111

**Indirizzo mail:** [primiero@artigiani.tn.it](mailto:primiero@artigiani.tn.it)

Il Patronato INAPA offre assistenza nell'assolvere pratiche previdenziali e infortunistiche quali:

- **Invio richieste pensioni private e pubbliche,** vengono seguite pratiche di pensione di anzianità, pensioni di vecchiaia e di invalidità, pensioni ai superstiti (gestione privata e pubblica – casse dei



liberi professionisti) assegni sociali, ape-social; pratiche di supplemento e/o di ricostituzione di pensioni già concesse;

- richiesta invalidità civile e assegno accompagnamento, viene effettuata la richiesta accertamento/aggravamento invalidi civili, richiesta indennità di accompagnamento, accertamento per riconoscimento 104 per sé stessi e altri, assegno di frequenza, pensione invalidità civili totali e parziali
- Cambio ufficio pagatore INPS
- Stampa duplicati INPS (CU – OBISM) – invio detrazioni d'imposta variazioni
- Reddito e pensione di cittadinanza – Reddito di emergenza
- convenzione APAPI per l'invio di: assegno unico provinciale, assegno di cura, compartecipazione alla spesa (ICEF)



## Numero per le EMERGENZE nel territorio di Primiero



## Altri numeri utili

**PRENOTARE LE  
AMBULANZE PER  
TRASPORTI NON URGENTI**

**PER CONTATTARE LA  
GUARDIA MEDICA**

**AVERE INFORMAZIONI SU  
GUARDIA MEDICA  
TURISTICA**

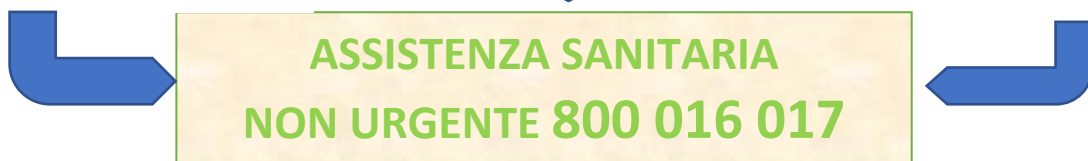

Settore Sociale Comunità

0439/64643

Distretto Sanitario di Primiero

0439/764444



**Per prenotazione di:**

Prelievi/esami del sangue 0461/371037

41

Visite specialistiche:

CUP TRENTO da telefono fisso 848 816 816

CUP TRENTO da telefono cellulare 0461/379400

CUP FELTRE da telefono fisso e cellulare **0437/1849900**

Farmacie:

Fiera di Primiero 0439/762185

Mezzano 0439/67046

Canal San Bovo 0439/719139

San Martino 0439/768707



### *Elenco dei Medici di Medicina Generale*

CALLEGARO CAMILLA	379/2192525 Ambulatori di Canal San Bovo e Mezzano	Assistente studio 345/4555031 <i>oppure</i> 0439/719051 Lun-Mar-Gio-Ven 8.30-12.30 Merc 13.30-17.30
RESELLI ANDREA	351/4436885 Ambulatori di Imer, Mezzano, Canal S. Bovo e Tonadico-Poliambulatorio	Assistente studio 379/2767493 Lun 14.00-16.00 Mar 15.00 -18.00 Merc 9.00-11.00 Gio 14.00-17.00
SCATTOLIN GIOVANNI	331/1683141 Ambulatorio Tonadico- Poliambulatorio e Mezzano	Assistente studio 331/1683141 08.00-12.00
TROLESE MANOLA	379/1655452 Ambulatorio Tonadico- Poliambulatorio e Mezzano	Assistente studio 351/6944109 Lun-Ven 08.00-12.00
KEYVANIAN ROBERTO	0439/67344 Ambulatorio Tonadico- Poliambulatorio e Mezzano	Assistente studio 329/4438920 Lun-Mar-Gio-Ven 09.00-11.30



## Sede

Lo sportello di Spazio Argento ha sede presso la Comunità di Primiero - 1<sup>a</sup> piano in Via Roma n. 19 – Tonadico Primiero San Martino di Castrozza (TN)

Tel. 0439 64643

E-mail: [spazioargento@primiero.tn.it](mailto:spazioargento@primiero.tn.it)

## Gli orari dello sportello presso la Comunità di Primiero

Lunedì	14:00-16:00
Martedì	9:30-11:30
Mercoledì	9:30-11:30
Giovedì	9:30-11:30
Venerdì	9:30-11:30

**E' consentito l'accesso in altre fasce orarie previo appuntamento**

### SETTORE SOCIALE

Via Roma, 19 – Frazione Tonadico

38054 PRIMIERO SAN MARTINO DI CASTROZZA (TN)

Tel. 0439 64643 – sito web: [www.primiero.tn.it](http://www.primiero.tn.it)